



J-yD

BASIR

**LE CANE CORSO**

**OU**

**CHIEN DE COUR ITALIEN**

**Le Cane Corso est-il fait pour vous ?**

# Historique & Présentation

---



Le Cane Corso est un très bon gardien, façonné par des siècles d'histoire et en plus, il en impose ! Mais il est loin de se résumer à cela...

Ce descriptif est rédigé par moi-même propriétaire passionné de Cane Corso, afin de vous permettre de savoir si cette race de chien est faite pour vous. [Cane Corso à vendre](#), [Cane Corso à donner](#), [Cane Corso pas cher](#)... méfiez-vous des petites annonces de Cane Corso, race de chien tendance et donc, victime de son succès. Beaucoup trop finissent en refuge, par méconnaissances de la race ou à cause de l'effet de mode.

**Une honte, un acte trop facile et pas assez punis.**

Un chien est un être vivant méritant respect comme tous les autres, on n'achète pas un chien, on l'adopte au même titre qu'un enfant.

## ~ Portrait du Cane Corso



C'est un chien proche de sa famille, affectueux et qui adore les câlins. Et oui, chien de garde ne veut pas du tout dire chien « insensible » ! D'ailleurs, plus un chien reçoit de l'amour et plus il est un bon gardien.

Si on ne le taquine pas, il n'est pas bagarreur avec les autres chiens, il faut toujours être vigilant, comme avec n'importe quel chien. Magnifique molosse à l'allure digne, le Cane Corso est aussi un chien énergique. Il séduit les amoureux des molosses avec son tempérament joyeux. Quand il partage des activités avec son humain, le Cane Corso montre une intelligence remarquable

## ~ Un Cane Corso peut vivre en appartement !

---



### à 2 conditions :

1. Si **les sorties** sont en nombre suffisant
2. S'il a la **possibilité de dépenser son énergie**

Car le Cane Corso est **un chien actif**. Malgré son air placide, il garde un fort tempérament et **un besoin d'exercice**, autant pour son équilibre physique que mental.

Ce n'est pas un chien « **sportif** » parce que le Cane Corso a une lourde ossature. Elle lui confère de la puissance mais il ne peut pas, par exemple, sauter très haut.

Le Cane Corso est donc un chien :

- qui monte la garde mais qui est **extrêmement affectueux avec sa famille**
- à l'air placide mais énergique
- **qui a besoin de passer beaucoup de temps avec son humain** : le Cane Corso est une race de chien exigeante. Comprenez qu'il faut **passer du temps avec son chien pour bien l'éduquer** et qu'il y a des races de chiens qui demandent moins de « travail » et de temps.

D'ailleurs, un bon éleveur de Cane Corso vous dira que ce n'est pas le chien idéal si c'est votre premier chien

## ~ Comment éduquer un Cane Corso ?

---



Si vous êtes solidement informé sur la façon dont on éduque un chien, le **Cane Corso est un chien facile à éduquer**. Pour cela il vous faut aussi **du temps-libre à lui consacrer**.

### Conseils pour éduquer un Cane Corso :

1. **il ne faut pas attendre**. Il faut lui inculquer tout ce qui est possible dès ses premiers mois, même si c'est un chien calme, à priori sans problème de comportement, voir un chien qu'on oublierait presque tant il est sage.
2. **il ne faut surtout pas utiliser la force**, sous prétexte qu'il va devenir imposant plus tard et qu'il faut le « dominer » d'entrée de jeu. Vous auriez tout faux. Avec ce genre d'éducation, non seulement vous risquez d'abîmer la relation avec votre chien et de perdre sa confiance mais en plus, vous risquez de le rendre méfiant envers vous. **Il est bien plus judicieux de lui apprendre des ordres de base (*assis, couché, reviens, reste, pas sauter...*) pour en faire un très bon chien.**

3. *il ne faut pas chercher à développer de la méfiance envers les étrangers,* qu'il a déjà naturellement pour défendre son lieu de vie. Il faut juste lui laisser le temps de grandir et de s'affirmer.



En effet, le Cane Corso est un chien tardif, il met du temps à se développer physiquement et psychiquement. Il faut compter au moins 2 ou 3 ans pour un mâle (un peu moins pour les



femelles) avant de le voir atteindre sa maturité (cela peut varier aussi selon la stimulation faite durant l'éveil du chiot).

~ Ceci nous mène au point suivant...

---



4. Ne prenez pas tous les comportements

de votre chiot Cane Corso (puis votre jeune

chien) **pour acquis** et gardez en tête qu'il n'a pas

fini de se former et continuez de le sociabiliser,

de lui transmettre des apprentissages... vous en

serez ravi le moment venu ! On peut s'imaginer

que le gentil nounours tout calme à 4 mois, et

encore à 6 mois, et encore et toujours à 15 mois,

va le rester toute sa vie. On pense que c'est « son

caractère » : un chien calme et posé. Et puis, vers

24 mois ou plus, le Cane Corso commence à

garder la maison, la voiture, à aboyer et grogner

sur les étrangers, à se jeter sur vos amis de façon

plus imposante etc....et là, vous ne comprenez

plus rien. Avec une bonne sociabilisation et une bonne éducation, il n'y a plus qu'à cadrer le

chien robuste et puissant qu'il est devenu. Par contre, si le gentil **bisounours** n'a pas été éduqué et sociabilisé durant les mois précédents, cela devient très difficile et le bébé de 20 kgs en fait  
désormais 50 kgs...



**C'est environ le poids du Cane Corso adulte**

## ~ Le Cane Corso est un chien de garde

---



Savoir pourquoi une race de chien a été génétiquement travaillée vous aide à choisir une race de chien adaptée à votre mode de vie.

C'est parce qu'il a vécu exclusivement dans une petite partie du monde pendant plusieurs siècles que le Cane Corso a conservé quelques-unes de ses caractéristiques ancestrales.

Originaire du Sud de l'Italie (régions des Pouilles), il a pour ancêtre le canis-pugnax. Ce



molossoïde était utilisé comme garde du corps de l'unité d'élite des soldats romains. La race a été reconnue 14<sup>e</sup> race italienne et n'est plus en voie de disparition. Son origine provient du mot corso, qui peut se traduire par « **cour** » en italien ce qui signifierait donc « **chien de cour italien** » mais également de la « **cohorte romaine** », garde prétorienne indiquant ainsi une fonction de garde du corps.



À l'époque de la Rome antique, il était **si fort et si dévoué**, que le cane corso comme on le connaît aujourd'hui, était utilisé pour repousser les lions dans leur quartier après leur performance dans le Colisée.



Devenu plus léger et plus agile, il est utilisé dans les arènes, pour combattre lions et gladiateurs. Au cours de ses 2000 ans d'existence, le Cane Corso est utilisé pour de nombreuses autres fonctions : chien de guerre, gardien de ferme et de marchandises, conduite du bétail et même chien de chasse au gros gibier.

Le Cane Corso est aujourd'hui considéré comme un bon gardien mais c'est aussi un excellent compagnon de famille. Il est également un très bon protecteur, il a dans ses gènes ce côté « *garde du corps* » que l'on



apprécie, c'est un chien complet élégant, travailleur mais aussi il aime se prélasser confortablement.

## ~ Le Cane Corso n'est pas un chien peureux

---



indifférence aux étrangers est assez représentative de cette race de chien, pas la peur. Pour une bonne éducation celle-ci doit être faite dès le plus jeune âge, on recommande généralement de commencer par l'école du chiot.

Le Cane Corso est un amour de chien qui monte la garde instinctivement. Il n'aboie qu'en cas de nécessité. *Il y a une rumeur disant que le **Cane Corso** est un chien peureux.* En réalité, s'il est craintif, c'est qu'il y a eu des ratés au niveau de sa socialisation et/ou de son éducation (**punition, autorité trop rigide ou trop dure...**).

***La peur n'est pas un trait de caractère d'une race de chien.*** Un Cane Corso qui a peur, ce n'est pas normal. Le Cane Corso bien éduqué maintient une distance par rapport aux étrangers. Cette



**Tout en respectant le tableau d'activités du chiot pour éviter les soucis lors de la croissance.**

## Durée de l'activité physique chez le chiot

ACTIVITE PHYSIQUE	2 mois	3mois	4 mois	5 mois	6 mois	12+	18+
Escaliers	interdit	interdit	interdit	interdit	modéré	ok	ok
Promenade	15 mins	20 mins	25 min	30 mins	45 mins	1h et +	1h et +
Jeux de "balle"	5 mins	10 mins	15 mins	20 mins	25 mins	30 mins	45 mins
Randonnée	10 mins	15 mins	20 mins	25 mins	35 mins	60 mins	1h et +
Frisbee	interdit	interdit	interdit	interdit	interdit	20 min	40 mins
Agility éveil chiot	10 mins	15 mins	15 mins	20 mins	30 mins		
Agility	interdit	interdit	interdit	interdit	interdit	30 mins	60 mins
Canicross	interdit	interdit	interdit	interdit	interdit	30 mins	60 mins
Flyball	interdit	interdit	interdit	interdit	interdit	30 mins	60 mins

L'activité du chiot doit être adaptée à son âge, pour lui éviter tous problèmes liés à la croissance et également pour son avenir.



Période de jeux sous contrôle pendant la croissance du chiot

On peut voir sur cette photo la puissance des pattes lors de la poussée d'où l'importance de bien respecter les consignes données par l'éleveur.

## ~ Le Cane Corso demande un certain

### Coût mensuel



Il a deux types d'alimentation, *les CROQUETTES ou le BARF*, chacun choisi le type de nourriture en fonction du temps dont il dispose, le principale étant toujours la bonne santé du chien.

C'est le coût d'un chien hors-normes. Trop de gens zappent la question du **budget quotidien** et se concentrent sur une seule question : combien ça coûte d'acheter un Cane Corso ? Un chien massif coûte plus cher à entretenir qu'un chien de petite ou moyenne taille. Et si vous voulez un Cane Corso en pleine forme qui vit longtemps, **la nourriture de bonne qualité coûte cher.**

Le Cane Corso, chien volumineux et robuste, a besoin d'une alimentation convenant à sa **morphologie**. Une nourriture mal adaptée peut engendrer des risques pour sa santé. Les problèmes de santé d'un grand chien demandent des soins qui coûtent plus cher :

- le poids du chien entre en compte pour plusieurs prestations vétérinaires, les anesthésies, les opérations mais aussi les médicaments (*les vétérinaires facturant généralement les produits en fonction du poids de l'animal les coûts sont plus élevés*)

- divers compléments alimentaire sont également disponibles pour le bien-être de votre chien, on peut citer l'huile de saumon, qui apporte ces bienfaits aux articulations et au pelage de votre compagnon, un entretien régulier lui donnera



encore plus de brillance et le débarrassera des poils morts, les condro-protecteurs qui eux apportent un renforcement des cartilages et limites voir diminue les douleurs dû à l'arthrose, ils peuvent également se retrouver dans la composition l'alimentation (extrait de moules vertes, glucosamine, chondroïtine,...) ou en gellules. Tout cela à un prix, ce que bien souvent on oublie lors de l'adoption d'un chiot.

Les colliers, les coussins, les jouets...  tout devra être adapté à sa morphologie de molosse et cela coûte  *donc également plus cher que pour des chiens plus petits.* Il faut un certain budget mensuel pour répondre au besoin d'un **Cane Corso**.



Exemple de BARF



Et voici les deux sortes de croquettes le plus répandues sur le marché **avec ou sans céréales.**



## - ~ Cane Corso LOF

---

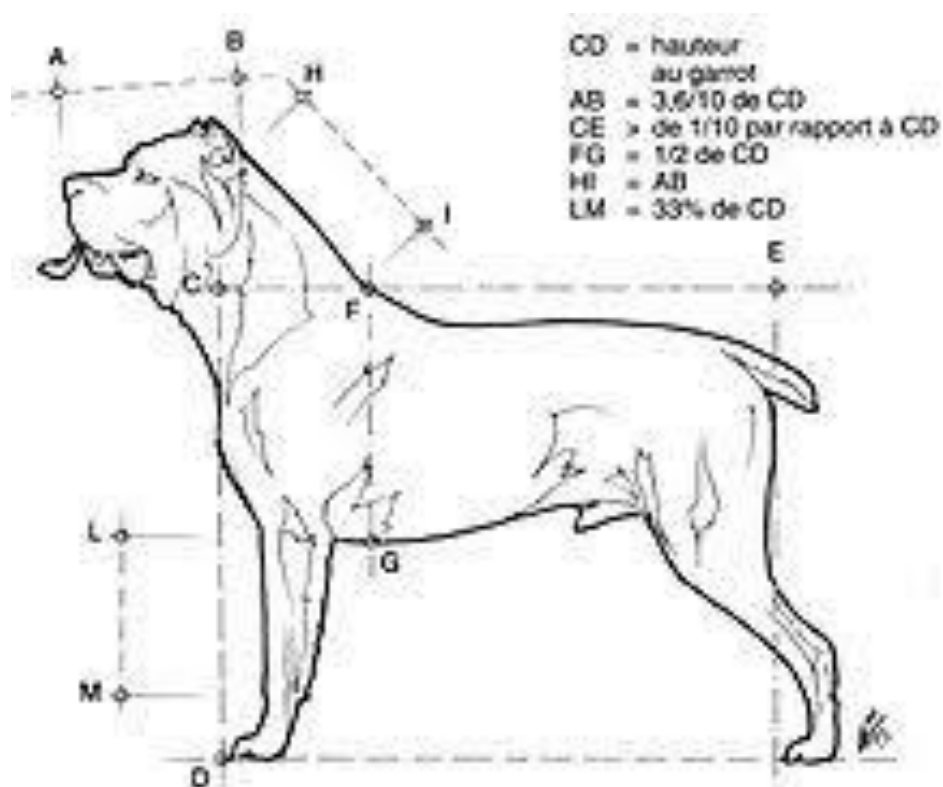

Choisissez votre Cane Corso LOF dans un élevage respectueux de l'animal. C'est un élevage qui offre de bonnes conditions de vie aux chiens et un environnement riche et stimulant. Faire naître des chiots en bonne santé demande entre autres, d'élever correctement ses parents pendant des années avant qu'ils ne se reproduisent. Les parents doivent aussi recevoir des soins et une alimentation de qualité. C'est un travail titanesque pour celui qui veut bien faire les choses. **Prenez tout votre temps pour choisir un éleveur**, il faut savoir que depuis le 01/05 2004 la coupe des oreilles est interdite en France (*Article 10 de la Convention européenne pour la protection des animaux de compagnie du 13 novembre 1987. C'est l'Allemagne qui a été le premier pays européen à interdire l'otectomie*) et que depuis le 01/01/2016, le standard demande de garder la queue naturelle (standard FCI fiche n°343).

Les vrais passionnés, qu'ils soient éleveurs ou simple particulier sont attachés à avoir **des chiens proche du standard** et également d'essayer d'éliminer certaines tares génétiques, la

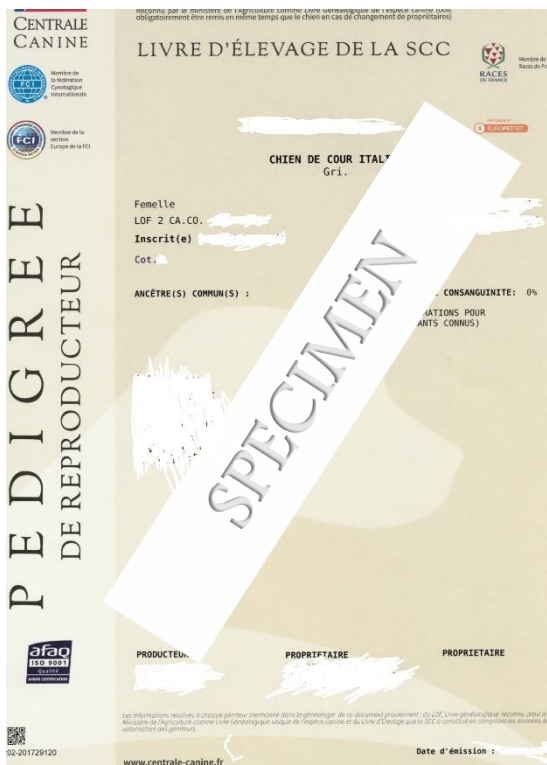

sélection des reproducteurs est un gage certain de garder une race saine. Pour cela, les reproducteurs ont une série de test à faire avant de reproduire, le seul étant obligatoire est la radiographie officielle des hanches (dysplasie), les autres tests ne sont pas systématiques (identification ADN, la radio des coudes, etc...), c'est un gage de transparence.

Si vous choisissez, un Cane Corso LOF, c'est aussi pour faire perdurer une sélection et une qualité qui ont permis à de vrais passionnés avant vous de faire revenir cette merveilleuse race qui était appelée à s'éteindre.

Les éleveurs de chiens LOF peuvent être des professionnels ou des particuliers. Dans les deux cas, ils sont certifiés par la SCC (Société Centrale Canine). Un bon éleveur n'est pas spécialement, celui qui produit en quantité mais plutôt celui qui essaye de produire des chiens de grande qualité.

Tout éleveur digne de ce nom (particulier ou professionnel), vous proposera un chiot, dont les parents auront été radiographiés officiellement, afin de procéder au dépistage de la dysplasie coxo-fémorale (hanche) chez le chien.

## Définition de cette affection,

La dysplasie de la hanche est une affection de l'articulation coxo-fémorale, c'est à dire l'articulation de la hanche (entre le bassin et le postérieur) qui entraîne un mauvais

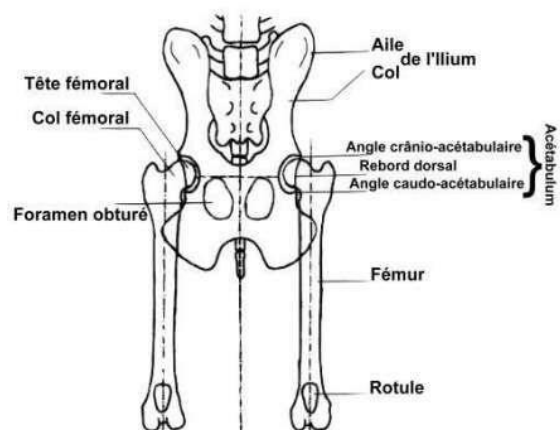

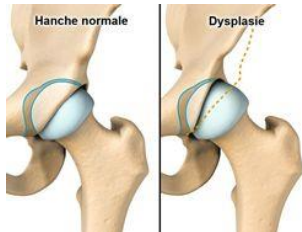

emboîtement entre la tête du fémur et la cavité articulaire dans le bassin.

C'est une maladie qui peut exister dans toutes les races **mais elle est surtout fréquente chez les animaux de grande taille**. Elle est notée par une lettre qui correspond à la gravité de l'affection (voir tableau ci-dessous).

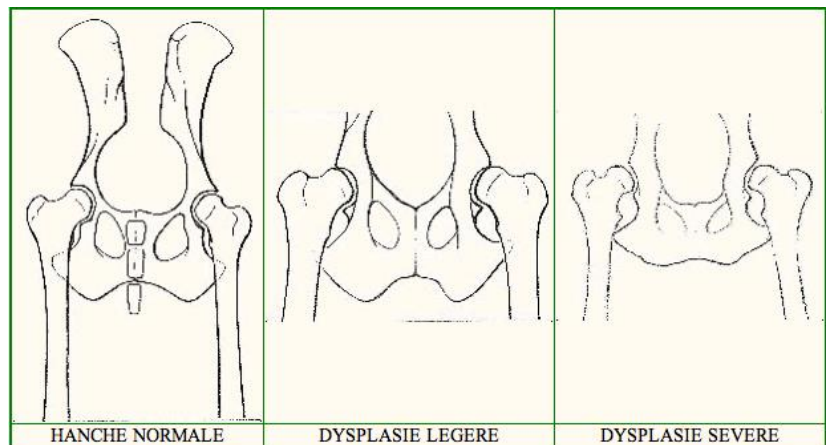

Son origine est congénitale mais peut aussi être liée à des facteurs environnementaux et nutritionnels. D'où l'importance que les parents soient radiographiés tous les deux.

A - Aucune dysplasie	Absence de signe anormal Angle de Norberg-Olson > 105°
B - Stade intermédiaire	Angle de Norberg-Olson $\geq$ 105° mais congruence anormale ou Bonne congruence articulaire mais angle de Norberg-Olson < 105°
C - Dysplasie légère - Stade I	Angle de Norberg-Olson entre 100 et 105° Congruence articulaire moyenne (léger aplatissement articulaire) Présence éventuelle de signes d'arthrose
D - Dysplasie moyenne - Stade II	Mauvaise congruence articulaire Angle de Norberg-Olson entre 90 et 100° Aplatissement du cotyle et/ou signes d'arthrose
E - Dysplasie grave - Stade III	Angle de Norberg-Olson < 90° Subluxation ou luxation manifeste de la hanche Aplatissement du cotyle, déformation de la tête du fémur

## Symptômes

La gravité des symptômes est variable en fonction du stade de dysplasie et de son évolution.

Les premiers symptômes sont une anomalie de la démarche ("galop en lièvre", refus de sauter) et de la position assise.

La maladie évoluant, les symptômes précédents s'accroissent, et s'associent à une boiterie et à une douleur à l'extension des postérieurs.

Plus ou moins rapidement, l'arthrose s'installe, les symptômes et la douleur s'accroissent.

### Diagnostic :

Le diagnostic repose sur les symptômes (boiterie, douleur à l'extension des hanches, difficulté à se lever) et à l'épidémiologie (Race, origine).

On le confirme à l'aide d'un examen radiographique, mais la gravité des symptômes n'est pas corrélée à l'image radiologique : des animaux ayant des radios très mauvaises peuvent avoir peu de symptômes, et inversement.

On réalise une radio des hanches en extension ; une anesthésie est souvent nécessaire pour avoir une radio correcte si l'animal souffre.

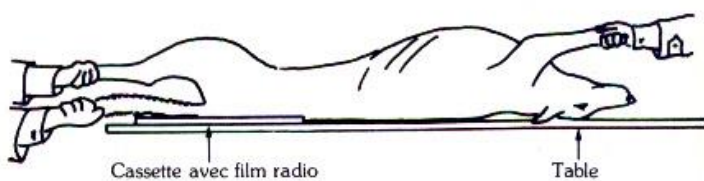

### Dépistage sur animal jeune :

Chez les animaux prédisposés, on réalise un dépistage précoce afin de pouvoir mettre en place un traitement préventif (médical ou chirurgical)

On peut faire une radio des hanches, de préférence dès la croissance terminée (âge minimum 12 mois).

On classe la sévérité de la dysplasie de A à E, après lecture officielle des radios par le lecteur officiel du club de race (vétérinaire expert agréé par la SCC).

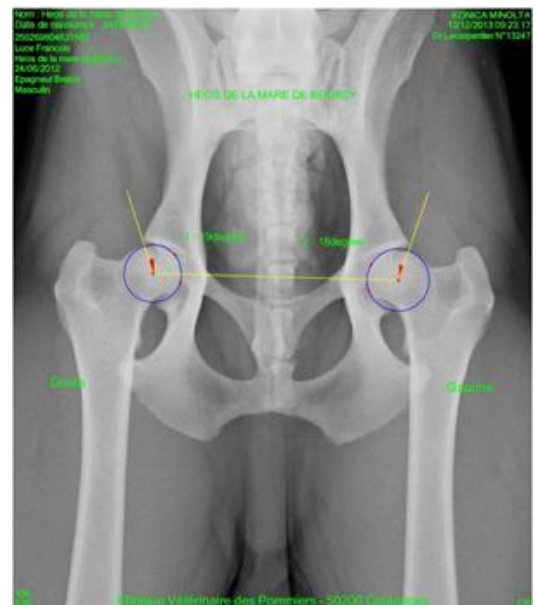
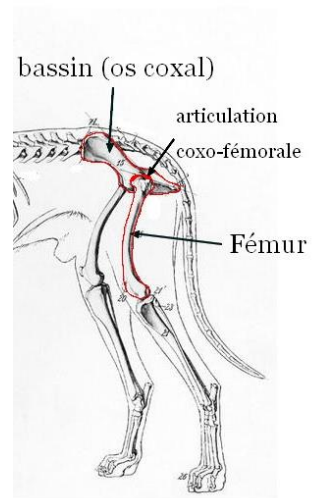

Une manipulation (signe d'Ortolani) consistant à forcer la tête du fémur à sortir du bassin puis la remettre en place, permet de faire un diagnostic précoce (dès 2 - 3 mois) quand elle est possible, car elle montre la laxité de l'articulation.

## Traitement

### Médical :

Il repose sur l'administration d'anti-inflammatoires pour calmer la douleur et s'adresse aux chiens arthrosiques sur lesquels on décide de ne pas faire de chirurgie.

Sur des chiens jeunes, l'amélioration ne peut être que transitoire et l'installation de l'arthrose peut compromettre les interventions chirurgicales.

### Chirurgical :

#### T.O.B. (Triple Ostéotomie du Bassin)

Il faut que toutes les structures des hanches soient intactes.



On réalise une correction osseuse en coupant puis réparant le bassin à l'aide d'une plaque pour que la tête du fémur soit à nouveau bien coiffée par la cavité articulaire du bassin.



**Un particulier ou un éleveur produisant des chiens LOF est détenteur d'une carte d'éleveur délivrée par la SCC qui comprend un n° d'éleveur.**



## ~ Conclusion

Les amoureux d'une race de chien veulent un chien LOF. Beaucoup se tournent vers les chiens **NON LOF** parce que ça coûte moins cher. Mais avec une race à la mode comme le Cane Corso, vous devez être prudent parce qu'il y a **beaucoup d'arnaques et un grand risque de dérives qui à terme finiront par voir nos chiens catégorisés**, c'est-à-dire : **des annonces qui vous promettent des chiots en bonne santé, nés et socialisés dans les meilleures conditions, nés de parents élevés dans les meilleures conditions etc. alors que ce n'est pas forcément le cas.** Les vrai ne rechercherons que du chien LOF et certains se tournerons vers les expositions de beauté afin de continuer à faire la promotion de la race, avec éventuellement une adhésion **au club de race AFCC**



(Association Française du Cane Corso). Le Cane Corso est un bon gardien et c'est un chien puissant au port digne, mais pour éduquer correctement un colosse comme le Cane Corso. Il est recommandé d'avoir de l'expérience. L'expérience est essentielle, elle vous aide à comprendre votre chien et à lui apprendre les ordres de base, mais aussi à savoir qu'un chien demande du temps (et de l'argent tous les mois).



Et certaines races comme le Cane Corso en demandent plus que d'autres.

- Donc avant toutes décisions, il faut se poser les bonnes questions et vous seul avez la réponse, en ayant toujours à l'esprit le bien être de l'animal et non sa propre satisfaction ou pour flatter son ego :

- 1) Suis-je prêt à m'engager (10 ans voir plus) ?
- 2) Ai-je assez de temps libre pour m'en occuper, même après une journée éreintante ?
- 3) Suis-je le seul à vouloir ce chien au sein du foyer ?
- 4) Ai-je assez de place pour l'accueillir dans les meilleures conditions à la maison ?
- 5) Ai-je pensé au fait que je vais devoir clôturer ou rehausser la clôture de la maison (coût éventuel supplémentaire) et vais-je accepter le changement visuel de mon jardin que cela entrainera ?
- 6) Ai-je les moyens financiers pour acquérir et entretenir un Cane Corso ?
- 7) Est-ce que je possède un moyen de locomotion adapté ?
- 8) Je possède déjà un animal, est ce qu'ils vont s'entendre ?
- 9) Ne suis pas allergique aux poils ou aux sécrétions de sébum de celui-ci ?
- 10) Ne suis-je pas trop maniaque pour avoir un Cane Corso ?

Choisissez le chiot LOF qui vous correspond, lui vous choisira et profitez car avec un Cane Corso ce n'est que du bonheur.

Jean-Yves DEGHESELLE

(Illustrations faites par moi-même)